



Danske Malermestre
organisationen for malerfaget

Malerfagets Konjunkturundersøgelse

1. halvår 2014

Malerfagets konjunkturundersøgelse 1. halvår 2014

Resume

Fortsat fremgang i omsætningen (side 2)

Den sidste halvdel af 2013 bød på fortsat omsætningsfremgang hos et flertal af virksomhederne. Således oplevede 46% en stigende omsætning, mens kun 19% oplevede en faldende omsætning.

Forventningerne til 1. halvår 2014 er fortsat positive, idet 37% forventer stigende omsætning, mens 17% forventer faldende omsætning

Aftagende stigning i ordrebeholdningen (side 3)

Netto var der fremgang i ordrebeholdningen hos 15% af virksomhederne ved slutningen af 2. halvår 2013, hvilket er en del færre end i 1. halvår 2013, hvor netto 33% af virksomhederne meldte om stigende ordrebeholdning.

Lavere ledighed i 2013 end i 2012 (side 4)

I årets første måneder samt hele efteråret har ledigheden ligget ca. 1 procentpoint lavere end den tilsvarende ledighed i 2012.

Administrative byrder stiger (side 5)

Medlemmerne oplever ikke de administrative byrder som faldende. Tværtimod peger 2 ud af 3 på, at byrderne har været stigende de sidste 3 år. Kun 3% mener at byrderne er blevet mindre. Dette står i skarp kontrast til de politiske målsætninger om løbende at reducere de administrative byrder

Undersøgelsens tilrettelæggelse

Hvert halve år i juni og december måned udsendes spørgeskemaer til Danske Malermestres medlemmer. I disse spørgeskemaer bedes det enkelte medlem om at tage stilling til, dels hvorledes udviklingen har været i det forløbne halvår i forhold til samme halvår forrige år, og dels hvorledes den forventede udvikling vil være i det kommende halvår i forhold til samme halvår forrige år.

Virksomhedernes besvarelser vægtes med beskæftigelsen i de enkelte virksomheder. I undersøgelsen har medvirket 229 virksomheder med en samlet beskæftigelse på 1.747 personer, svarende til ca. 20 % af det samlede bygningsmalerfag.

1. Den økonomiske udvikling i malerfaget

Den sidste halvdel af 2013 bød på fortsat omsætningsfremgang hos et flertal af virksomhederne. Således oplevede 46% en stigende omsætning, mens kun 19% oplevede en faldende omsætning. Der var således fremgang hos netto 27% af virksomhederne. Dette var marginalt færre end forventet i midten af 2013, hvor 44% forventede stigende omsætning, mens 15% forventede faldende omsætning. Man må således sige, at forventningerne til halvåret næsten blev indfriet.

Forventningerne til 1. halvår 2014 er fortsat positive, idet 37% forventer stigende omsætning, mens 17% forventer faldende omsætning. Der er således forventning om fremgang hos netto 20% af virksomhederne. Det må antages, at forventningerne er stimuleret af udsigterne til bedring af den danske økonomi.

Tabel 1:

Udvikling i omsætning i forhold til samme periode forrige år	1. halvår 2014	2. halvår 2013	1. halvår 2013	2. halvår 2012
Omsætning stiger	37 %	46 %	42 %	42 %
Omsætning falder	17 %	19 %	22 %	19 %
Omsætning uændret	46 %	36 %	36 %	39 %
Netto fremgang	20 %	27 %	20 %	23 %

Note: Tallene er vægtet med virksomhedernes beskæftigelse.

Beskæftigelsen steg hos netto 14% af virksomhederne i 2. halvår 2013, hvilket er en del færre end det antal virksomheder, der netto oplevede en stigende omsætning i 2. halvår. I midten af 2013 var der også forventninger hos netto 23% af virksomhederne om en stigende beskæftigelse i 2. halvår 2013, så det må således konstateres, at udviklingen ikke har indfriet forventningerne.

På tilsvarende vis er det netto 15% af virksomhederne, som forventer en stigende beskæftigelse i 1. halvår 2014, hvilket er lidt færre end det antal virksomheder, som forventer fremgang i omsætningen. Tallene tyder således på, at virksomhederne er tilbageholdende med at ansætte nyt personale.

Tabel 2:

Udvikling i beskæftigelse i forhold til samme periode forrige år	1. halvår 2014	2. halvår 2013	1. halvår 2013	2. halvår 2012
Beskæftigelse stiger	32 %	36 %	42 %	37 %
Beskæftigelse falder	17 %	22 %	17 %	21 %
Beskæftigelse uændret	50 %	41 %	41 %	42 %
Netto fremgang	15 %	14 %	25 %	16 %

Note: Tallene er vægtet med virksomhedernes beskæftigelse.

Der er fortsat en positiv udvikling i virksomhedernes ordrebeholdning. 41% af virksomhederne oplevede således en stigende ordrebeholdning i 2. halvår 2013 i forhold til samme periode forrige år. Til gengæld oplevede 26% en faldende ordrebeholdning, hvilket er en stigning i forhold til 1. halvår 2013. Netto var der således fremgang i ordrebeholdningen hos 15% af virksomhederne, hvilket er en del færre end i 1. halvår 2013, hvor netto 33% af virksomhederne meldte om stigende ordrebeholdning. Tallene tyder dog på, at der fortsat er en positiv udvikling i malervirksomhederne.

Tabel 3:

Udvikling i ordrebeholdning i forhold til samme periode forrige år	2. halvår 2013	1. halvår 2013	2. halvår 2012	1. halvår 2012
Ordrebeholdning steget	41 %	47 %	34 %	41 %
Ordrebeholdning faldet	26 %	14 %	33 %	21 %
Ordrebeholdning uændret	33 %	39 %	33 %	38 %
Netto fremgang	15 %	33 %	1 %	20 %

Note: Tallene er vægtet med virksomhedernes beskæftigelse.

I tabel 4 er opgjort nettotallene for de forskellige forretningsområder. Tallene viser således, hvor stor en andel af virksomhederne, der netto har haft fremgang eller tilbagegang i omsætningen på det konkrete område. Det er bemærkelsesværdigt, at der kun er et flertal af virksomhederne, der har konstateret fremgang med hensyn til omsætningen hos private husstande, hvorimod alle andre områder bortset fra kategorien ”Andet” har negative nettotal.

Tallene bør ikke sammenlignes med 1. halvår 2013, der som angivet desværre er yderst usikre. Sammenholdes med tallene for 2. halvår 2012, fremgår det dog, at der er sket en vis udjævning, således at fremgangen hos private husstande ikke er helt så dominerende, som den har været, mens tilbagegangen på andre områder er blevet en del mindre. Tallene bør dog ikke ændre det overordnede indtryk af, at virksomhederne generelt oplever en stigende omsætning.

Tabel 4:

Nettofremgang i omsætning i forhold til samme periode forrige år	2. halvår 2013	1. halvår 2013	2. halvår 2012	1. halvår 2012
Private husstande	17 %	26 %	35 %	6 %
Boligselskaber *)	-12 %	21 %	9 %	9 %
Kontorer *)	-3 %	-9 %	-15 %	-2 %
Fabrikker *)	-11 %	-18 %	-29 %	-22 %
Kommune/stat *)	-15 %	-11 %	-20 %	4 %
Institutioner/skoler *)	-10 %	20 %	-18 %	2 %
Andet *)	8 %	25 %	-2 %	8 %

Note: Tallene er vægtet med virksomhedernes beskæftigelse.

*) Tallet for 1. halvår 2013 er behæftet med stor usikkerhed pga. datafejl

Nedenstående tabel 5 viser, at der i 2. halvår 2013 generelt har været en uændret bruttoavance. Det har således ikke været muligt for virksomhederne at fastholde den positive udvikling fra 1. halvår 2013, hvor netto 14% af virksomhederne havde fremgang i bruttoavancen. Tallene viser, at der fortsat er hård priskonkurrence i malerfaget.

Tabel 5:

Udvikling i bruttoavance	2. halvår 2013	1. halvår 2013	2. halvår 2012	1. halvår 2012
Bruttoavance steget	32 %	36 %	20 %	24 %
Bruttoavance faldet	33 %	22 %	33 %	29 %
Bruttoavance uændret	35 %	42 %	47 %	47 %
Netto fremgang	-1 %	14 %	-13 %	-5 %

2. Ledigheden

Ledigheden har i 2013 generelt ligget under ledigheden i 2012. I årets første måneder samt hele efteråret har ledigheden således ligget ca. 1 procentpoint lavere end den tilsvarende ledighed i 2012. Dette harmonerer fint med, at der har været en stigende beskæftigelse i virksomhederne.

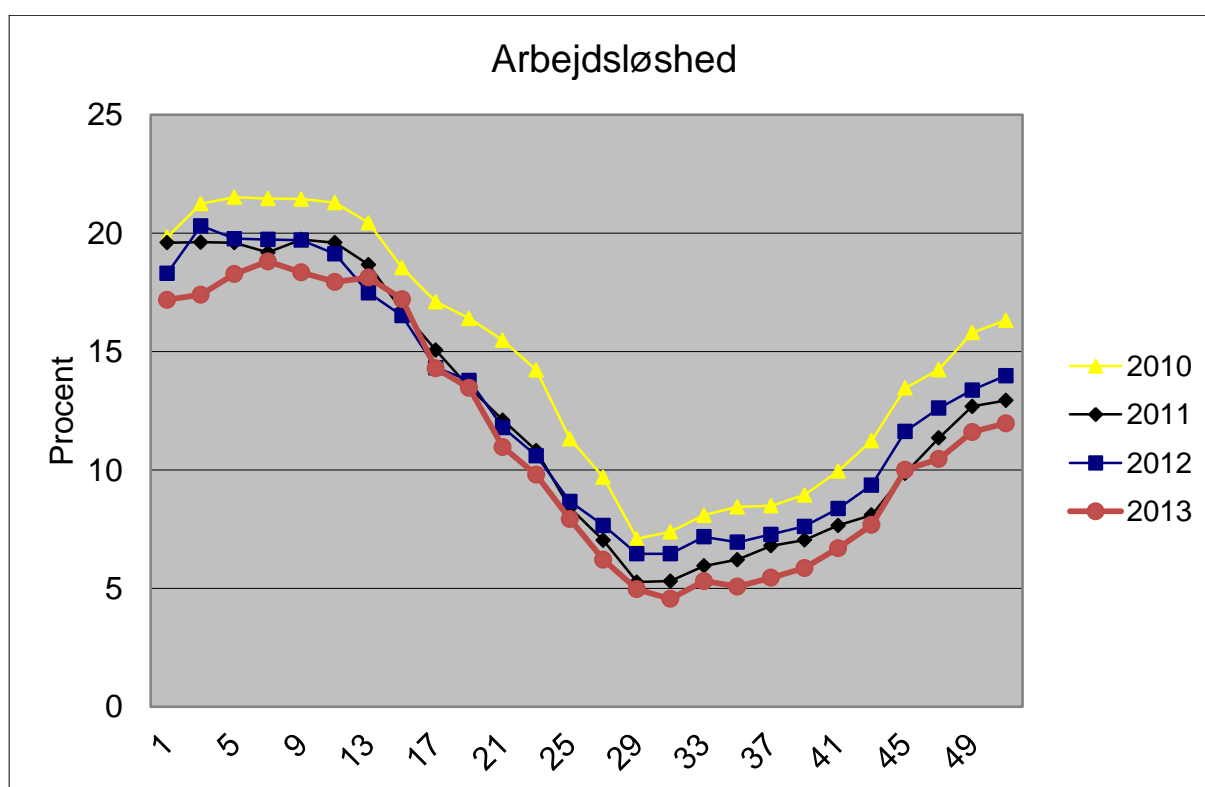

Kilde: Byggefagenes Arbejdsløshedskasse

3. Administrative byrder

Administrative byrder har i mange år været et omdiskuteret emne, og skiftende regeringer har haft som målsætning at reducere de administrative byrder. En ting er imidlertid de politiske målsætninger om at reducere de administrative byrder, og noget andet er virksomhedernes opfattelse af byrderne. Besvarelserne nedenfor viser, at virksomhederne ikke opfatter det, som om de administrative byrder er faldet. En væsentlig årsag til dette er, at det offentlige løbende stiller stadig større krav til nye digitale indberetninger for at reducere ressourceforbruget i den offentlige sektor.

Tabel 8.1 viser således, at et stort flertal af virksomhederne mener, at de administrative byrder i dag er enten lidt eller meget højere end for 3 år siden. Næsten ¼ peger på, at de administrative byrder er meget højere i dag end for 3 år siden, og samlet er det 69%, der mener, at de administrative byrder har været stigende. Kun 28% mener, at de administrative byrder er uændret i forhold til for 3 år siden, og 3% mener, at de er en smule lavere. Ingen mener, at der er sket en væsentlig reduktion i omfanget af administrative byrder.

8.1 Hvordan vurderer du niveauet af administrative byrder på nuværende tidspunkt i forhold til samme tidspunkt for tre år siden?

	Sæt kryds
Meget højere	50 (23%)
Lidt højere	100 (46%)
Uændret	60 (28%)
Lidt lavere	6 (3%)
Meget lavere	0 (0%)

Tabel 8.2 viser, hvilke byrder Danske Malermestres medlemmer mener er de mest irriterende eller mest byrdefulde. 57% peger på forskellige former for kontrol – f.eks. APV, Arbejdstilsyn m.v. som en stor byrde for virksomhederne. Næst efter denne kommer administration af løn og personale, som 45% peger på som mest byrdefuld. At have ansat personale er naturligvis forbundet med en del administrative procedurer, men det bliver ikke lettere af, at skatteregler løbende ændres, og der kommer nye procedurer for skattekort m.v.

Dernæst peger 35% på indberetninger til Danmarks Statistik, som en irriterende administrativ byrde. Byrden er naturligvis irriterende, fordi den også af de fleste opfattes som unødvendig, idet virksomhederne ikke har noget konkret udbytte af indberetningerne. På 4. pladsen kommer skat og moms, hvor 24% peger på dette som en irriterende byrde for virksomheden.

8.2 Hvilke byrder indenfor følgende områder er de mest irriterende eller mest byrdefulde for din virksomhed? (Angiv gerne flere svar)

	Sæt kryds, gerne flere
Skat/moms	54 (24%)
Kontrol (ex. APV, arbejdstilsyn, sikkerhed, brandtilsyn)	127 (57%)
Løn og personale (ex. sygdom, ferieloven, skat)	101 (45%)
Indberetninger til Danmarks Statistik	77 (35%)
Regnskab (ex. udarbejdelse af årsregnskab)	34 (15%)
Andet (du kan angive hvad nedenfor)	10 (4%)
Ingen	25 (11%)

Virksomhederne har haft mulighed for at afgive kommentarer vedrørende de byrder, der irriterer dem særlig meget. I alt har 45 af de medvirkende medlemmer valgt at afgive en kommentar og de er alle gengivet i bilaget til denne undersøgelse.

Det fremgår af kommentarerne, at mange er irriterede over det offentlige øgede brug af forskellige IT-løsninger. Mange peger på, at der hele tiden kommer nye løsninger, at man skal udføre mere og mere gratis arbejde for det offentlige, og at det er svært at finde rundt i NemID, Virk.dk, Skat.dk, e-boks, medarbejdersignaturer mv. Flere peger også på, at disse løsninger jævnlige er nede.

Der er også en del, der peger på indberetninger til Danmarks Statistik som en irriterende byrde, hvilket bekræftes af tabellen ovenfor, hvor 35% peger på denne byrde. Endelig peger enkelte på, at malerfagets egen overenskomst også medfører administrative byrder.

Medlemmerne er herefter blevet spurgt om, hvorvidt de bliver bedt om at indberette tal og statistik til offentlige myndigheder. I alt svarer 59% bekræftende på dette spørgsmål, mens 30% svarer nej. Når så stor en andel svarer nej, skyldes det formentlig, at disse funktioner er overladt til enten et lønbureau eller en revisor eller en kombination af disse.

De efterfølgende besvarelserne vedrører således kun de virksomheder, som har svaret ja til, at man indberetter tal og statistik til offentlige myndigheder.

8.4 Bliver din virksomhed bedt om at indberette tal og statistik til offentlige myndigheder?

	Sæt kryds
Ja	134 (59%)
Nej	68 (30%)
Ved ikke	24 (11%)

Det fremgår af nedenstående tabel, at størsteparten dvs. 75% af virksomhederne bruger under 2 timer om måneden på indberetninger til offentlige myndigheder. Forsigtigt anslået bruger virksomhederne i gennemsnit 1½ time om måneden på indberetninger. Den direkte omkostning for virksomhederne ligger derfor på årsbasis i omegnen af kr. 9.000 kr.

8.5 Hvor meget tid bruger du om måneden på den slags indberetninger til offentlige myndigheder?

	Sæt kryds
Under 1 time om måneden	55 (41%)
Mellem 1 og 2 timer om måneden	45 (34%)
Mellem 2 og 5 timer om måneden	15 (11%)
Mere end 5 timer om måneden	1 (1%)
Ved ikke	17 (13%)

Generelt er der en vis forståelse for at virksomhederne skal foretage indberetningerne. Mere end halvdelen peger således på, at det er et nødvendigt onde og sådan set er OK, men af disse peger en del dog på, at det burde kunne gøres lettere. 38% har overhovedet ingen forståelse for, at virksomhederne skal bruge tid på indberetningerne.

8.6 Hvad mener du om disse indberetninger?

	Sæt kryds
Det er et nødvendigt onde, staten har brug for oplysningerne.	26 (20%)
Det er sådan set ok, men det burde kunne gøres lettere.	42 (32%)
Det er spild af tid og helt urimeligt, at private virksomheder skal bruge tid på sådan noget.	50 (38%)
Ved ikke	14 (11%)

Konklusion

Medlemmerne oplever ikke de administrative byrder som faldende. Tværtimod peger 2 ud af 3 på, at byrderne har været stigende de sidste 3 år. Kun 3% mener at byrderne er blevet mindre. Dette står i skarp kontrast til de politiske målsætninger om løbende at reducere de administrative byrder og de målinger der i øvrigt kommer fra f.eks. Erhvervs- og Vækstministeriet, der viser det modsatte.

En væsentlig forklaring på dette er, at medlemmerne oplever de voksende krav om digital kommunikation med det offentlige som både besværlig og problematisk. Der nævnes talrige eksempler på områder som forekommer virksomhederne bøvlede. F.eks. NemID, medarbejdersignaturer, Skats hjemmeside, Virk.dk., digitale indberetninger osv.

Der er en vis forståelse hos medlemmerne for, at indberetninger til det offentlige kan være nødvendige, men langt de fleste ønsker enten at være fri eller at indberetningerne gøres lettere. I alt 70% peger på dette.

Danske Malermestre, 6. februar 2014

Bilag: Kommentarer vedr. særligt irriterende administrative byrder

Indberetninger til Danmarks statistik. De beder om tal, jeg er nødt til at betale min revisor for at udtage fra regnskabet. Og nu er det på 3 år!

F.eks. medarbejdersignatur - det tog nok 14 dage, hvor jeg brugte ca. 10 timer på oprettelse af dette.

Alle de nye oprettelser, der skal foretages løbende m.h.t. e-Boks, digital post. Man skal tjekke så mange steder i dag for at nå hele vejen rundt. Tidsspilde!

At vi skal betale moms, inden vi har modtaget pengene fra kunden (altså lægge dem ud) - især fra det offentlige.

Jeg mener, at de stadig stigende krav til dokumentation i forbindelse med KS materialet på malerarbejde, er ude af proportioner.

Indberetninger til det offentlige vedr. § 56, sygdom.

Nemrefusion m.v. Alt med NEM og VIRK. Det hverken virker eller er nemt!
Særligt alle mulige indberetninger til Danmarks Statistik. Meget tidskrævende; det burde de betale for!!!

Det er svært at finde rundt på Skats hjemmeside. Nogen gange kan man let finde det, man skal bruge. Næste gang man skal bruge det samme, er det væk, eller siden virker ikke. Meget frustrerende!

APV er irriterende. Bruger mange ressourcer på at dokumentere ting, som vi alligevel snakker om, når svendene besøges, og ingen kigger i APV efterfølgende.

Akkordarbejde. Jeg mener, reglerne om akkordarbejde skulle ændres, så svende ikke kan forlange at måle op. Jeg kan ikke se, hvorfor de skal bestemme, om der skal køres på akkord eller ej i firmaet. Det administrative arbejde omkring akkordarbejde er en dræber. Synes akkordsystemet indenfor vores fag er rigtig dårligt skruet sammen.

At vi ikke bare kan bruge vores almindelige e-Boks frem for det problematiske, digitale pis!

Den elektroniske postkasse; ændringer hos skat, så man skal genoprette revisor. Det er ikke for hvide mennesker at finde ud af, hvordan man gør det. Jeg synes, det var besværligt med den digitale postkasse. NEMid tog i hvert fald folk ved næsen økonomisk.

Diverse småbeløb til MFFU - ALKA - MALKOM.

Kontrol af APPV på selv små opgaver under 20.000 kr. At man skal have produktbeskrivelse på hvert produkt, selv om det er samme mal kode.

Sygefravær og håndtering af samme.

I en lille virksomhed som vores er det rigtig irriterende at skulle dokumentere, at vi overholder de lovmæssige sikkerhedskrav. Det gør vi selvfølgelig, men der bruges rigtig meget tid på det. Det samme gælder for indberetning til statistik!

Generelt alt bureaukrati fra statens side og små omkostninger som f.eks. affaldsgebyr på 350,00 kr. til administration af vores lokale genbrugsstation, som jeg aldrig bruger i firmahenseende, men som alle virksomheder i Randers er med til at betale til. E-postkasse, hvor jeg som enkeltmandsvirksomhed skal have 2 digitale ID'er på trods af, at jeg sagtens kan indberette til moms med mit personlige ID, men ikke få adgang til min e-postkasse. Ja, generelt små bureaukratiske byrder fra staten - à la "mange bække små".

Nye systemer - IT- ændringer.

Flere forskellige indberetninger til statistikker.

Statistikindberetning er frygtelig irriterende, langsommeligt og kedeligt.

Vi vil ikke sige, at de irriterer; der skal bare bruges meget tid på det, hvilket mange små/mindre virksomheder ikke har, når de også skal prøve at skaffe arbejde.

Elektronisk post.

Der bliver hele tiden lavet om på diverse indberetningssteder, hvor man skal have diverse koder, nøglekort osv.

Refusion af sygeløn og flexløn.

At alting skal være digitale løsninger uden muligheder for manuelle nødløsninger. F.eks. gik min digitale indberetning ned, dagen før jeg skulle indberette moms samt betale moms. Jeg sendte herefter bud om en hurtig opretning med NEM fil. Koden kom 3 dage efter, og da den skulle installeres på PC, lykkedes det ikke, da jeg har Windows 7 - heller ikke med support hjælp.

Hos Told og Skat her i byen kunne de i første omgang ikke hjælpe mig, men en medarbejder fandt dog et gironummer, som jeg kunne indbetale på, hvilket så skete. Indberetningen var dog ikke kommet i hus. På 5. dagen fandt jeg min gamle pc frem med Windows prof; og her kunne NEM filen så installeres, og jeg kunne indberette moms.

Jeg ved jo, de er hurtige med morarenter, strafgebyr og ændring af momsbetaling. Det skal dog siges, at jeg ikke har hørt om morarenter m.m. fra dem endnu. (Deres system brød jo også sammen). Jeg ønsker mulighed for at indberette og betale ved personlig henvendelse.

Der er intet, der irriterer mig - det ta'r bare tid!

At der bruges megen tid på registrering og dokumentation, og at der bruges megen tid på gratis tilbud.

Bruger megen tid på at administrere feriepenge gratis.

Generelt, at det meste er digitaliseret, f.eks. scanning af fakturaer til det offentlige og medarbejdersignatur mv.

Det offentlige.

Sygdom – lærlinge.

Foto og bilagskrav i forbindelse med KS sikring er kun fyldstof.

At man skal taste sit regnskab ind i ES og ikke som tidligere blot indsende kopi.
Tasteopgaven kan kun løses af revisor og koster dermed en del mere end papir og porto.

Adm. af medarbejderes sygdom/udbetaling af sygedagpenge for at få dem fra den frivillige arbejdsgiverforsikring efterfølgende. Ikke så meget, at vi skal betale 1. sygedag, men medarbejderen kunne lige så godt selv bruge tid på at få pengene udbetalt. Måske var der heller ikke var så meget sygdom. Det er simpelthen i dag for let at melde sig syg. Sygepengene går ind på kontoen. De skal ikke gøre noget særligt andet end at bekræfte det, vi indberetter. Lad dem selv stå for at få sygedagpenge efter 1. sygedag.

Sygedagpengeindberetning. Vi udfører for mange opgaver for det offentlige, efter at vi er "blevet digitale". Det er for besværligt - ikke brugervenligt; der er for mange nedbrud i systemerne.

Byrde er kontingent til Danske Malermestre, når pengene skal bruges til beregner mv., da det jo kun er for københavnere.

Sygdom og Danske Malermestres feriekort – 10 gange hellere feriegiro.

På alle ovennævnte områder er der kommet meget mere registrering.

Sygdom: Hvad vil der ske, hvis man sagde til kunder, at maleren ikke kom i dag, men at de skulle betale for det? Betaler for meget i skat og moms.

At søge tilskud til flex- og tilskudsjob.